

ระเบียบวาระการประชุม

ผู้บริหารสถานศึกษา

สำนักงานเขตพื้นที่การศึกษาประถมศึกษาศรีสะเกษ เขต ๔

ครั้งที่ ๔/๒๕๖๓



วันที่ ๑๗ เมษายน ๒๕๖๓

ณ ห้องประชุม “อาคาร ๑ ชั้น ๒”

สำนักงานเขตพื้นที่การศึกษาประถมศึกษาศรีสะเกษ เขต ๔

อำเภอกันทรลักษ์ จังหวัดศรีสะเกษ

ระเบียบวาระการประชุมผู้บริหารสถานศึกษา  
สังกัดสำนักงานเขตพื้นที่การศึกษาประถมศึกษาศรีสะเกษ เขต ๔  
ครั้งที่ ๔/๒๕๖๓

วันที่ ๑๗ เมษายน ๒๕๖๓

ณ ห้องประชุม “อาคาร ๑ ชั้น ๒” สำนักงานเขตพื้นที่การศึกษาประถมศึกษาศรีสะเกษ เขต ๔

อำเภอกันทรลักษ์ จังหวัดศรีสะเกษ

\*\*\*\*\*

ระเบียบวาระที่ ๑ เรื่องประธานแจ้งที่ประชุมทราบ

- ๑.๑ เรื่องการมอบทุนของกองทุนสานฝันปันน้ำใจ สพป.ศรีสะเกษ เขต ๔ เพื่อช่วยเหลือนักเรียนที่  
ยากจนขาดแคลน ครั้งที่ ๓/๖๓ มีจำนวน ๑๐ ทุน ทุนละ ๒,๐๐๐.- บาท ดังรายชื่อต่อไปนี้

บัญชีรายชื่อนักเรียนยากจน ได้รับทุนจากกองทุนสานฝันปันน้ำใจ สพป.ศรีสะเกษ เขต 4 ปี 2563 ครั้งที่ 3/2563						
ที่	ชื่อ - สกุล	โรงเรียน	กลุ่มโรงเรียน	อายุ (ปี)	ชั้น	วันที่รับทุน
1	ด.ช.พิทักษ์เกียรติ ญาติจำรูญ	บ้านศรีอุดมชำตรามย์	เมืองกันทร	8	ป.1	15 เม.ย.63
2	ด.ญ.วิษณุพร นามมาราช	บ้านหนองตลาดโนนเปือย	มออีแดง	11	ป.6	15 เม.ย.63
3	เด็กหญิง นปภา ชาวเกวียน	ชนะใช้กิจการ	พนมดงรัก	8	ป.3	15 เม.ย.63
4	ด.ช.กฤษตภาส สีธรรม	บ้านกุดเสลาหนองขวาง	บึงระนาม	9	ป.3	15 เม.ย.63
5	ด.ญ.อภิชนา บุญจันทร์	บ้านหนองกระทิง	ภูกระจาน	12	ป.5	15 เม.ย.63
6	ด.ช.วีรชน रिพิมพ์	หมู่บ้านทับทิมสยาม 07	ตำหนักไทร	11	ป.5	15 เม.ย.63
7	ด.ช.บุญนำ อินวันนา	บ้านชำ	น้ำตกห้วยจันทร์	8	ป.2	15 เม.ย.63
8	ด.ญ.ปิยะดา ป้องสีดา	บ้านต่าย	ศรีรัตนะ	10	ป.5	15 เม.ย.63
9	ด.ญ.วรรณิภา อบอุ้น	บ้านตระกวน	ศรีรัตนะ		ป.5	15 เม.ย.63
10	ด.ญ.พิมพ์พิไล โพธิ์ไพร	บ้านคำสะอาด	เบญจลักษ์	14	ม.2	15 เม.ย.63

- ๑.๒ เรื่องการประกาศเวลาเปิดปิดภาคเรียนใหม่ของกระทรวงศึกษาธิการ

.....  
.....  
.....  
.....

๑.๓ เรื่องการปรับเปลี่ยนรูปแบบการประชุมงานราชการโดยใช้ระบบการประชุมทางไกลผ่าน application

.....  
.....  
.....

๑.๕ เรื่องความเคลื่อนไหวโรงเรียนพื้นที่นวัตกรรมการศึกษาศรีสะเกษ

.....  
.....  
.....

๑.๖ เรื่องการดำเนินการปรับลดเวลาการทำงานที่สำนักงานให้ปฏิบัติงานที่บ้านของบุคลากรในสำนักงาน เขตพื้นที่การศึกษา

.....  
.....  
.....

๑.๗ เรื่องการดูแลระมัดระวังทรัพย์สินของทางราชการในช่วงปิดภาคเรียน

.....  
.....  
.....

**ที่ประชุม** .....

**ระเบียบวาระที่ ๒** เรื่องรับรองรายงานการประชุมครั้งที่ ๓/๒๕๖๓ ประชุมเมื่อวันที่ ๓ เมษายน ๒๕๖๓

**มติที่ประชุม** .....

**ระเบียบวาระที่ ๓** เรื่องเสนอเพื่อทราบ

**กลุ่มนิเทศ ติดตามและประเมินผลการจัดการศึกษา**

๓.๑ เรื่องการแนะนำแนวทางการบริหารหลักสูตรตามหลักสูตรแกนกลางการศึกษาขั้นพื้นฐานพุทธศักราช ๒๕๕๑

.....

.....

.....

.....

๓.๒ เรื่องการจัดการเรียนการสอนด้วยเทคโนโลยีการศึกษาทางไกลในสถานการณ์แพร่ระบาดของโรค  
เชื้อไวรัสโคโรนา ๒๐๑๙ (COVID -๑๙)

.....

.....

.....

.....

๓.๓ เรื่องแนวทางการดำเนินงานโครงการเสริมสร้างคุณธรรมจริยธรรมและธรรมาภิบาลใน  
สถานศึกษาโครงการโรงเรียนสุจริต ประจำปีงบประมาณ ๒๕๖๓

.....

.....

.....

.....

**กลุ่มส่งเสริมการจัดการศึกษา**

๓.๔ รายชื่อผู้มอบเงินให้กองทุน (มี.ค.-เม.ย. ๒๕๖๓)

๑. น.ส.พูลธิวา ลาปะ	จำนวน	๑,๒๐๐ บาท
๒. นางชลลัดดา เปี่ยมโช	จำนวน	๒,๐๐๐ บาท
๓. มูลนิธิจ่านงโพธิสาร	จำนวน	๒,๐๐๐ บาท
๔. กลุ่มโรงเรียนภูกระเจา	จำนวน	๒,๐๐๐ บาท
๕. โรงเรียนบ้านตาเคเรือ	จำนวน	๓,๐๐๐ บาท
๖. กลุ่มโรงเรียนศรีรัตน	จำนวน	๓,๐๐๐ บาท
๗. โรงเรียนบ้านระหาร	จำนวน	๔,๐๐๐ บาท
๘. โรงเรียนน้ำดื่มทริปเปิ้ลวอเตอร์	จำนวน	๒,๐๐๐ บาท
๙. นายประมวล สีบวงค์	จำนวน	๑,๐๐๐ บาท
๑๐. นายไพรวรรณ แสนสม	จำนวน	๑,๐๐๐ บาท

๑๑. นางสาวสุดา ฤงจันทร์	จำนวน	๑,๐๐๐ บาท
๑๒. นางธัญรดา บุญโต	จำนวน	๒,๐๐๐ บาท
๑๓. นางสาวนันทนาภรณ์ พูลมี	จำนวน	๕๐๐ บาท
๑๔. นายเสนีย์ เรืองฤทธิ์ราวี	จำนวน	๓,๐๐๐ บาท
<b>รวมทั้งสิ้น</b>		<b>๒๗,๗๐๐ บาท</b>

**สรุปยอดเงินในบัญชีกองทุนสานฝันปันน้ำใจ ณ วันที่ ๑๓ เมษายน ๒๕๖๓**

๑. ธนาคารกรุงเทพ สาขา เทสโก้ โลตัสกันทรลักษ์	จำนวน	๑๑๕,๒๐๘.๘๖ บาท
๒. สหกรณ์ออมทรัพย์ครู ศรีสะเกษ จำกัด	จำนวน	๙๖๔,๐๐๐.๐๐ บาท
<b>รวมทั้งสิ้น</b>		<b>๑,๐๗๙,๒๐๘.๘๖ บาท</b>

(หนึ่งล้านเจ็ดหมื่นเก้าพันสองร้อยแปดบาทแปดสิบกสตางค์)

**ที่ประชุม** .....

**ระเบียบวาระที่ ๔** เรื่องเสนอเพื่อพิจารณา -ถ้ามี-

๔.๑ .....

๔.๒ .....

**มติที่ประชุม** .....

**ระเบียบวาระที่ ๕** เรื่องอื่น -ถ้ามี-

๕.๑ .....

๕.๒ .....

**ที่ประชุม** .....

**เลิกประชุม** เวลา ..... น.

รายงานการประชุมผู้บริหารสถานศึกษา  
สังกัดสำนักงานเขตพื้นที่การศึกษาประถมศึกษาศรีสะเกษ เขต ๔

ครั้งที่ ๓/๒๕๖๓

วันที่ ๓ เมษายน ๒๕๖๓

ณ ห้องประชุม “อาคาร ๑ ชั้น ๒” สำนักงานเขตพื้นที่การศึกษาประถมศึกษาศรีสะเกษ เขต ๔

อำเภอกันทรลักษ์ จังหวัดศรีสะเกษ

\*\*\*\*\*

**ระเบียบวาระที่ ๑** เรื่องประธานแจ้งที่ประชุมทราบ

- ๑.๑ เรื่องมอบทุนการศึกษาสมาคมชาวศรีสะเกษ สพป.ศรีสะเกษ เขต ๔ มีจำนวน ๒๐ ทุน ทุนละ ๒,๐๐๐ บาท ดังรายชื่อต่อไปนี้
  ๑. เด็กหญิงสรिता คำดี ชั้น ป.๖ โรงเรียนบ้านหนองเต็งน้อยโนนใหญ่ อำเภอกันทรลักษ์
  ๒. เด็กหญิงพรสวรรค์ ไชยประสิทธิ์ ชั้น ป.๓ โรงเรียนบ้านโนนเปือย อำเภอกันทรลักษ์
  ๓. เด็กหญิงสิรินทรา อินสนอง ชั้น ป.๓ โรงเรียนบ้านน้ำเย็น (กองทัพบกอุปถัมภ์) อำเภอกันทรลักษ์
  ๔. เด็กชายบุรินทร์ แสงหิรัญ ชั้น ป.๒ โรงเรียนบ้านจานเลี้ยว อำเภอกันทรลักษ์
  ๕. เด็กชายทองพิทักษ์ ยอดโพธิ์ ชั้น ป.๖ โรงเรียนบ้านฝือ อำเภอกันทรลักษ์
  ๖. เด็กหญิงณภัทรกัญจน์ สมรัตน์ ชั้น ป.๓ โรงเรียนบ้านกันทรอมน้อย อำเภอขุนหาญ
  ๗. เด็กชายวินทร สุภาพ ชั้น ป.๔ โรงเรียนบ้านกันทรจระหวาย อำเภอขุนหาญ
  ๘. เด็กหญิงมุกดา จันทิมาล ชั้น ป.๕ โรงเรียนบ้านหนองคู อำเภอขุนหาญ
  ๙. เด็กชายบรรณวิษณุ คำมา ชั้น ม.๓ โรงเรียนบ้านตาเอก อำเภอขุนหาญ
  ๑๐. เด็กหญิงจิราภา กำลั้งเหลือ ชั้น ป.๕ โรงเรียนบ้านจองกอง อำเภอขุนหาญ
  ๑๑. เด็กหญิงกัญญารัตน์ เขียวภูมิ ชั้น ป.๕ โรงเรียนบ้านตุม อำเภอศรีรัตนะ
  ๑๒. เด็กหญิงณัฐนิชา ยาสี ชั้น ป.๔ โรงเรียนบ้านขนาด อำเภอศรีรัตนะ
  ๑๓. เด็กหญิงการระเกศ ถันทอง ชั้น ม.๑ โรงเรียนบ้านปูน อำเภอศรีรัตนะ
  ๑๔. เด็กหญิงสุนิศา เขียวอ่อน ชั้น ป.๕ โรงเรียนบ้านกระหวัน อำเภอศรีรัตนะ
  ๑๕. เด็กหญิงพรรณวลัย หมื่นฤทธิ์ ชั้น ป.๓ โรงเรียนบ้านหนองบัวทอง อำเภอศรีรัตนะ
  ๑๖. เด็กหญิงกนกวรรณ ไชยวัฒน์ ชั้น ม.๒ โรงเรียนบ้านหนองเหลือม (คุรุราษฎร์รัฐกิจโกศล) อำเภอเบญจลักษ์
  ๑๗. เด็กชายอานนท์ ชินวงศ์ ชั้น ม.๒ โรงเรียนบ้านโนนคำต้อจตุรราษฎร์วิทยา (ไรตารี ๑) อำเภอเบญจลักษ์
  ๑๘. เด็กชายรุจิภาส ชาภักดี ชั้น ป.๓ โรงเรียนบ้านไผ่หนองแคน อำเภอเบญจลักษ์
  ๑๙. เด็กหญิงทักษอร พิทักษ์ ชั้น ป.๕ โรงเรียนบ้านหนองนกเขียน อำเภอเบญจลักษ์
  ๒๐. เด็กหญิงสุกัญญา สวัสดิ์พ้อ ชั้น ป.๖ โรงเรียนบ้านโนนจักษ์ อำเภอเบญจลักษ์

- ๑.๒ เรื่อง สพป.ศรีสะเกษ เขต ๔ ขอด้อนรับบุคลากรที่เข้ามาปฏิบัติงานใหม่ใน สพป.ศรีสะเกษ เขต ๔ ทั้ง ๒ ท่าน
- ๑.๒.๑ นายไผท คงศรีลา ศึกษาพิเศษฯ ชำนาญการ ปฏิบัติงานกลุ่มนิเทศ ฯ
- ๑.๒.๒ นางพิชญ์สุกานต์ ธวัชหทัยกุล นักวิเคราะห์นโยบายและแผน ปฏิบัติการ ปฏิบัติงานกลุ่มนโยบายและแผน
- ๑.๓ เรื่องการให้ทุนการศึกษาสำหรับผู้ที่ยังไม่จบเรียน การบรรพชาสามเณร ณ วัดป่าดำรงพุทธธรรม ตั้งอยู่ที่บ้านห้วยพอก ตำบลหนองหญ้าลาด อำเภอกันทรลักษ์ จังหวัดศรีสะเกษ โดยการประชาสัมพันธ์จาก พระยุกุณา จิรฐิติโก เจ้าอาวาสวัดป่าดำรงพุทธธรรม ผู้จัดการโรงเรียน พระอนันฐพนธ์ จนสุวณโณ และพระพัฒนากร วชิรมโน โดยวัดได้จัดตั้งเป็นโรงเรียนพระปริยัติธรรมแผนกสามัญศึกษา เพื่อช่วยเหลืออนุเคราะห์เด็กยากจน อุปถัมภ์ด้วยการบวชเรียนฟรี ซึ่งสามารถติดต่อได้ที่เฟสบุ๊คสวนสงฆ์ เพจสวนสงฆ์ หรือพิมพ์คำว่าสวนสงฆ์ หรือติดต่อทางโทรศัพท์ ๐๖๔ - ๑๙๕๖๗๗๗ ซึ่งทางวัดจะรับอุปถัมภ์ต่อเทอมประมาณ ๑๕๐ รูป แบบอยู่รวมกันทั้งหมด
- ๑.๔ เรื่อง นายเสนีย์ เรื่องฤทธิ์ราวี ผอ.สปป.ศรีสะเกษ เขต ๔ ขอด้อนรับบุคลากรใหม่ ๒ ท่าน (๑) นายไผท คงศรีลา ศึกษาพิเศษฯ ชำนาญการ ก่อนรับตำแหน่งเคยเป็นข้าราชการครูโรงเรียนบ้านโดนอ่าว สพป.ศรีสะเกษ เขต ๔ มีความชำนาญในเรื่อง ICT ซึ่งจะสามารถช่วยงานสำนักงานเขตพื้นที่ในด้าน ICT ได้เป็นอย่างมาก (๒) นางพิชญ์สุกานต์ ธวัชหทัยกุล นักวิเคราะห์นโยบายและแผน ปฏิบัติการ ก่อนย้ายมาที่ สพป.ศรีสะเกษ เขต ๔ มีตำแหน่งเป็นนักวิชาการศึกษา สพป.กรุงเทพมหานคร นายเสนีย์ เรื่องฤทธิ์ราวี ผอ.สปป.ศรีสะเกษ เขต ๔ ในนามของ สพป.ศรีสะเกษ เขต ๔ ขอยินดีด้อนรับทั้ง ๒ ท่าน
- ๑.๕ เรื่องขอแสดงความยินดี ชื่นชม ในความรู้ความสามารถ และความเสียสละความมุ่งมั่นกับนายณัฐอัษฎญา ภัทรางค์วัฒนา ครูโรงเรียนบ้านทุ่งเลน ที่ออกรายการพุธเช้าชาวโรงเรียน ในวันที่ ๓ เมษายน ๒๕๖๓ ที่วัดทิศน์ได้แสดงถึงความมุ่งมั่นตั้งใจในการจัดการพัฒนาการจัดการเรียนรู้สู่ครูมืออาชีพ
- ๑.๖ เรื่องนายเสนีย์ เรื่องฤทธิ์ราวี ผอ.สปป.ศรีสะเกษ เขต ๔ ขอขอบคุณนายวิจารย์ สีมาฉายา นายกสมาคมชาวจังหวัดศรีสะเกษ ซึ่งได้มอบเงินเพื่อเป็นทุนการศึกษาให้กับนักเรียน ทั้ง ๔ อำเภอ ในสังกัด สพป.ศรีสะเกษ เขต ๔ จำนวน ๒๐ ทุน ทุนละ ๒,๐๐๐ บาท รวมเป็นเงินจำนวน ๔๐,๐๐๐ บาท ซึ่งอดีตท่านเป็นปลัดกระทรวงทรัพยากรธรรมชาติและสิ่งแวดล้อม เป็นชาวอำเภอราศีไศล จังหวัดศรีสะเกษ

๑.๗ เรื่องได้รับความเมตตาจากพระยุพธนา จิริภูสิโก เจ้าอาวาสวัดป่าตำรงพุทธธรรม ผู้จัดการโรงเรียน ตั้งอยู่ที่บ้านห้วยพอก ตำบลหนองหญ้าลาด อำเภอแก่งกระจาน จังหวัดศรีสะเกษ ซึ่งได้มีเมตตา แจ้างเพื่อให้โอกาสกับนักเรียน ในเรื่องการบวชเรียนเพื่ออุปถัมภ์นักเรียนที่ยากจน โดยทางวัดจะ ส่งเรียนต่อจนถึงปริญญาตรี ปริญญาโท และปริญญาเอก ซึ่งทางสำนักงานเขตพื้นที่อยากจะทำให้นักเรียนมีโอกาส

๑.๘ เรื่องการแพร่ระบาดของโรคโควิด - ๑๙

๑.๘.๑ สถานการณ์การแพร่ระบาดมีผู้ป่วยเพิ่มขึ้นอย่างต่อเนื่อง ลักษณะการแพร่ระบาดเริ่มมีผู้ป่วยที่ไม่ทราบที่มาของการติดเชื้อเพิ่มมากขึ้น ขอให้ปฏิบัติตามคำแนะนำของหน่วยงานด้านสาธารณสุขและรัฐบาลอย่างเคร่งครัด ซึ่งในปัจจุบันได้มีการประกาศ พ.ร.ก.ฉุกเฉิน ตั้งแต่วันที่ ๒๖ มีนาคม ๒๕๖๓ เพื่อควบคุมโรคการแพร่ระบาดของโรคดังกล่าว และให้ประชาชนปฏิบัติตามกฎหมายฉบับนี้อย่างเคร่งครัด โดยได้มีการมอบอำนาจให้ผู้ว่าราชการจังหวัดดูแลควบคุมโรค ฯ ในระดับจังหวัด และให้รายงานสถานการณ์สุขภาพของประชาชนภายใน ๓ ชั่วโมง ถ้ามีผู้ป่วยโรคติดเชื้อไวรัสโคโรนา ๒๐๑๙ (COVID 19) ตามประกาศโรคติดต่ออันตรายของกรมควบคุมโรค

๑.๘.๒ การเตรียมการของสถานศึกษา

๑. มาตรการป้องกันการแพร่ระบาดในสถานศึกษา อาจมีการเลื่อนการเปิดภาคเรียนไปอีก เพื่อเป็นการป้องกันการแพร่ระบาดของโรคติดเชื้อไวรัสโคโรนา ๒๐๑๙ (COVID 19) ซึ่งถ้าเปิดเรียนไม่ได้จะมีการบริหารจัดการอย่างไร เช่น DLTV หรือ DLIT และให้เด็กเรียนผ่านไลน์ ผ่านเฟซบุ๊ก หรืออื่น ๆ

๒. เตรียมการวางแผนจัดการเรียนรู้ในกรณีไม่สามารถให้นักเรียนมาเรียนปกติได้ ซึ่งกระทรวงศึกษาธิการได้มอบหมายให้สามารถจัดโครงสร้างเวลาเรียนได้เอง โดยการใช้เทคโนโลยีในการจัดการเรียนการสอน

๓. การติดตามข่าวสาร หนังสือสั่งการ การให้ความร่วมมือกับหน่วยงานอื่น เช่น หน่วยงานจังหวัด ซึ่งมีผู้ว่าราชการจังหวัดเป็นผู้บังคับบัญชา หรือหน่วยงานสาธารณสุข และจะต้องปฏิบัติตาม พ.ร.ก.ฉุกเฉิน อย่างเคร่งครัด



๔. การตรวจสอบข้อมูลก่อนเผยแพร่ / การระมัดระวังในการส่งต่อข่าวที่อาจไม่เป็นจริง เช่น ข้อมูลที่ได้มาจากไลน์ หรือเฟสบุ๊ค ที่อาจผิดกฎหมายตาม พรบ.คอมพิวเตอร์

๑.๘.๓ เรื่องการปฏิบัติในการป้องกันโรคโควิด - ๑๙ ของสำนักงานเขตพื้นที่การศึกษา (๑) ให้ผู้ที่มาติดต่อราชการลงชื่อนักกลุ่มงานที่มาติดต่อราชการ (๒) ) ให้ผู้ที่มาติดต่อราชการล้างมือด้วยเจลล้างมือ (๓) ) ให้ผู้ที่มาติดต่อราชการสวมหน้ากากอนามัย (๔) ให้แต่ละกลุ่มงานมีการทำความสะอาดภายในกลุ่มสัปดาห์ละครั้งในทุกวันศุกร์ (๕) ให้ผู้ที่มาติดต่อราชการทำการตรวจวัดไข้ ซึ่งสำนักงานเขตพื้นที่กำลังดำเนินการจัดซื้อเครื่องวัดไข้ (๖) สำนักงานเขตพื้นที่ได้ให้บุคลากรปฏิบัติงานที่บ้านตามประกาศของ สพฐ.

๑.๘.๔ เรื่องผลการตรวจผู้สัมผัสใกล้ชิดผู้ป่วยโรคโควิด - ๑๙ ในเขตพื้นที่อำเภอเบญจลักษ์ ซึ่งสามีของครูโรงเรียนบ้านแดง ฯ ได้ป่วยติดเชื้อไวรัสโคโรนา ๒๐๑๙ (COVID 19) จริง ส่วนครูโรงเรียนบ้านแดง ฯ ผลการตรวจพบว่าไม่ได้ติดเชื้อ ฯ

๑.๙ เรื่องโครงการจิตอาสาเราทำความดีด้วยหัวใจ ซ่อมสร้างบ้านให้นักเรียน จำนวน ๑๓ หลัง โดยนายเสนีย์ เรืองฤทธิ์ราวี ผอ.สพป.ศรีสะเกษ เขต ๔ ขอขอบคุณที่ประธานกลุ่มโรงเรียนและผอ.โรงเรียนทุกท่าน ได้ทุ่มเทอย่างเต็มกำลังความสามารถ รวมถึงช่าง นักการภารโรง ผู้บริจาค และผู้ที่มีส่วนเกี่ยวข้องในโครงการดังกล่าวทุกท่าน

๑.๑๐ เรื่องการเร่งรัดการเบิกจ่ายงบประมาณงบลงทุนรายการค่าที่ดินและสิ่งก่อสร้าง โดยนายเสนีย์ เรืองฤทธิ์ราวี ผอ.สพป.ศรีสะเกษ เขต ๔ ขอขอบคุณโรงเรียนที่ได้รับงบประมาณ ที่ได้เร่งรัดจัดหาผู้รับจ้าง ซึ่งทางสำนักงานเขตพื้นที่ในช่วงนี้ยังไม่ได้รับโอนเงินงบประมาณมา

๑.๑๑ เรื่องการวางแผน / ปรับปรุงแผนการใช้จ่ายเงินของสถานศึกษา ซึ่งในปีนี้ได้มีปัญหาการแพร่ระบาดของโรคติดเชื้อไวรัสโคโรนา ๒๐๑๙ (COVID 19) หากแผนของโรงเรียนที่ได้ทำแผนไว้แล้วแต่ยังไม่สนองกับปัญหาที่เกิดขึ้นใหม่ โรงเรียนสามารถที่จะปรับปรุงแผนในการใช้จ่ายเงินงบประมาณได้ และมีข่าวในการปรับลดงบประมาณของแต่ละกระทรวง จึงให้โรงเรียนระมัดระวังใช้จ่ายเงินงบประมาณให้ใช้จ่ายอย่างจำเป็น

๑.๑๒ เรื่องรายงานผลการตรวจสอบภายในของหน่วยตรวจสอบภายใน ซึ่งหน่วยตรวจสอบภายในมีบทบาทหน้าที่เป็นพี่เลี้ยงของโรงเรียน และได้ตรวจสอบรายงานว่ามีโรงเรียนปฏิบัติไม่ถูกต้องตามระเบียบมากพอสมควร ซึ่งสำนักงานการตรวจเงินแผ่นดินเริ่มจะขยายการตรวจสอบออกจากส่วนราชการ เช่น สำนักงานเขตพื้นที่ หรือส่วนท้องถิ่น โดยเริ่มมีเป้าหมายลงตรวจที่โรงเรียนมากขึ้น จึงให้โรงเรียนระมัดระวังและให้ปฏิบัติตามคำแนะนำของหน่วยตรวจสอบภายใน

- ๑.๑๓ เรื่องการปรับปรุงระบบการสื่อสารพัฒนาเครื่องมือในการถ่ายทอดการคอนเฟอเรนซ์ ซึ่งทางสำนักงานเขตพื้นที่ไม่มีเครื่องมืออุปกรณ์เพียงพอ จึงได้จัดทำออกมาเป็นในลักษณะของยูทูปลงให้ผู้บริหารสถานศึกษาได้รับชมรับฟัง โดยสำนักงานเขตพื้นที่กำลังจัดตั้งงบประมาณในเรื่องนี้ประมาณสองแสนกว่าบาท ในการซื้ออุปกรณ์เพื่อจัดประชุมคอนเฟอเรนซ์ ซึ่งจะใช้เวลาประมาณเดือนครึ่งถึงสองเดือนที่จะได้อุปกรณ์มา
- ๑.๑๔ เรื่องการดำเนินการจัดจ้าง Internet ให้โรงเรียนในเขตตรวจราชการที่ ๑๔ โดย สพป.อุบลราชธานี เขต ๑ ที่ได้รับมอบอำนาจจาก สพฐ. ได้ดำเนินการจัดเช่าสัญญา Internet จากบริษัท TOT อยู่ในระหว่างทำสัญญา จะจ้างตั้งแต่เดือนพฤษภาคม - เดือนกันยายน ๒๕๖๓ เป็นระยะเวลา ๕ เดือน

### **ที่ประชุม รับทราบ**

**ระเบียบวาระที่ ๒** เรื่องรับรองรายงานการประชุมครั้งที่ ๒/๒๕๖๓ ประชุมเมื่อวันที่ ๙ มีนาคม ๒๕๖๓

**มติที่ประชุม** ที่ประชุมรับรองรายงานการประชุมครั้งที่ ๒/๒๕๖๓ ประชุมเมื่อวันที่ ๙ มีนาคม ๒๕๖๓

**ระเบียบวาระที่ ๓** เรื่องเสนอเพื่อทราบ

**นายธีรวัฒน์ คำศรี รองผู้อำนวยการสำนักงานเขตพื้นที่การศึกษาประถมศึกษาศรีสะเกษ เขต ๔**

- ๓.๑ เรื่องหลักเกณฑ์สำหรับให้พนักงานราชการปฏิบัติงานในที่พักเพื่อเป็นการแก้ไขปัญหาการแพร่ระบาดของโรคติดเชื้อไวรัสโคโรนา ๒๐๑๙ (COVID 19) โดยคณะรัฐมนตรีมีมติเห็นชอบตามที่นายวิษณุ เครืองาม รองนายกรัฐมนตรีเสนอ สำหรับ สพฐ. เรื่องหลักเกณฑ์สำหรับพนักงานราชการ จึงเห็นควรให้ปฏิบัติตามหลักเกณฑ์ตามที่สำนักคณะกรรมการข้าราชการพลเรือนกำหนด จึงแจ้งให้ ผอ.โรงเรียนรับทราบในเรื่องให้พนักงานราชการปฏิบัติงานในที่พัก ซึ่ง สพป.ศรีสะเกษ เขต ๔ จะจัดทำหนังสือราชการแจ้งให้โรงเรียนได้ทราบอีกครั้งต่อไป

### **กลุ่มนิเทศ ติดตามและประเมินผลการจัดการศึกษา**

- ๓.๒ เรื่องผลการทดสอบทางการศึกษาระดับชาติด้านพื้นฐาน O-NET ปีการศึกษา ๒๕๖๒ ชั้นประถมศึกษาปีที่ ๖ ผลรวมคะแนนเฉลี่ยเปรียบเทียบปีการศึกษา ๒๕๖๑ ลดลงทุกวิชา รวมเฉลี่ยทุกวิชา - ๔.๘๓
- คะแนนเฉลี่ยวิชาภาษาไทย -๖.๖๕
  - คะแนนเฉลี่ยวิชาคณิตศาสตร์ -๒.๘๐
  - คะแนนเฉลี่ยวิชาวิทยาศาสตร์ -๕.๔๔
  - คะแนนเฉลี่ยวิชาภาษาอังกฤษ -๔.๔๔
  - ค่าเฉลี่ยรวมเปรียบเทียบต่ำกว่าระดับจังหวัด ระดับสังกัด และระดับประเทศ

เปรียบเทียบผลการทดสอบทางการศึกษาระดับชาติขั้นพื้นฐาน O-NET ปีการศึกษา 2562  
 ชั้นประถมศึกษาปีที่ 6 จำแนกตามระดับเขตพื้นที่ ระดับจังหวัด และระดับประเทศ

รายวิชา	คะแนนเฉลี่ยระดับ				ผลต่าง		
	สพ.ศก.4	จังหวัด (ศรีสะเกษ)	สังกัด (สพฐ.)	ประเทศ	ระดับจังหวัด	ระดับสังกัด	ระดับประเทศ
ภาษาไทย	46.88	48.09	47.95	49.07	-1.21	-1.07	-2.19
คณิตศาสตร์	30.01	31.21	31.60	32.90	-1.20	-1.59	-2.89
วิทยาศาสตร์	33.23	33.86	34.30	35.55	-0.63	-1.07	-2.32
ภาษาอังกฤษ	29.22	30.02	30.86	34.42	-0.80	-1.64	-5.20
รวมเฉลี่ย	34.84	35.80	36.18	37.99	-0.96	-1.34	-3.15

กราฟแสดงการเปรียบเทียบผลการทดสอบทางการศึกษาระดับชาติขั้นพื้นฐาน O-NET ปีการศึกษา 2562  
 ชั้นประถมศึกษาปีที่ 6 จำแนกตามระดับเขตพื้นที่ ระดับจังหวัด และระดับประเทศ

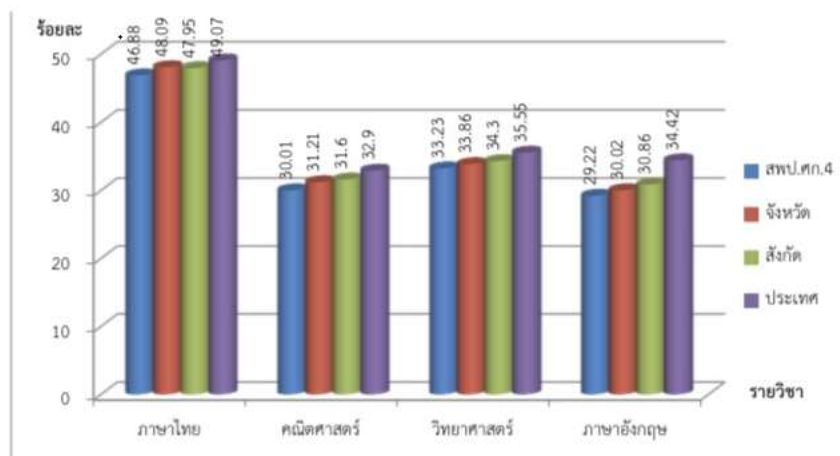

ผลการทดสอบทางการศึกษาระดับชาติขั้นพื้นฐาน O-NET ปีการศึกษา 2562  
 ชั้นประถมศึกษาปีที่ 6 สำนักงานเขตพื้นที่การศึกษาประถมศึกษาศรีสะเกษ เขต 4

รายวิชา	คะแนนเฉลี่ยปีการศึกษา				
	2560	2561	ผลต่าง 2560-2561	2562	ผลต่าง 2561-2562
ภาษาไทย	43.86	53.53	+9.67	46.88	-6.65
คณิตศาสตร์	33.71	32.81	-0.90	30.01	-2.80
วิทยาศาสตร์	37.87	38.67	+0.80	33.23	-5.44
ภาษาอังกฤษ	30.52	33.66	+3.14	29.22	-4.44
รวมเฉลี่ย	36.49	39.67	+3.18	34.84	-4.83

กราฟแสดงผลการทดสอบทางการศึกษาระดับชาตินิยมขั้นพื้นฐาน O-NET ปีการศึกษา 2562  
 ชั้นประถมศึกษาปีที่ 6 สำนักงานเขตพื้นที่การศึกษาประถมศึกษาศรีสะเกษ เขต 4

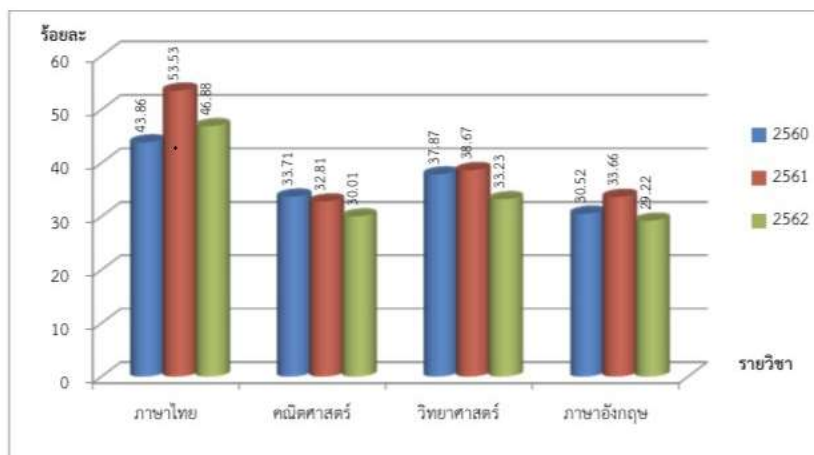

นักเรียนที่ได้คะแนนเต็ม 100 คะแนน

ที่	ชื่อ - สกุล	โรงเรียน	รายวิชา
1	เด็กชายพรจ บรสิทธิ์โชติพงษ์	อนุบาลดำรงราชานุสรณ์	คณิตศาสตร์
			ภาษาอังกฤษ
2	เด็กชายอดิวัฒน์ ตั้งจิตวิริยะกุล	อนุบาลขุนหาญ(สี)	คณิตศาสตร์

๓.๒.๑ ผลการทดสอบทางการศึกษาระดับชาตินิยมขั้นพื้นฐาน (O-NET) ชั้นประถมศึกษาปีที่ ๖  
 ปีการศึกษา ๒๕๖๒ ระดับกลุ่มโรงเรียน

ที่	กลุ่มโรงเรียน	จำนวน ผู้เข้าสอบ	คะแนนเฉลี่ย				รวมเฉลี่ย
			ภาษาไทย	คณิตศาสตร์	วิทยาศาสตร์	ภาษาอังกฤษ	
๑	น้ำตกห้วยจันทร์	๒๗๔	๕๑.๕๗	๓๓.๖๓	๓๗.๒๔	๓๐.๓๗	๓๘.๒๐
๒	ตำหนักไทร	๒๔๖	๕๐.๒๒	๒๙.๖๑	๓๓.๗๐	๒๙.๘๙	๓๕.๘๕
๓	ขุนโพธิ์ภูไพร	๒๐๘	๔๗.๙๓	๓๒.๑๘	๓๒.๕๙	๒๗.๑๗	๓๔.๙๗
๔	ภูกระจาน	๒๗๗	๔๗.๕๔	๒๙.๒๑	๓๑.๗๒	๒๙.๖๑	๓๔.๕๒
๕	ศรีรัตนะ	๓๘๔	๔๔.๘๔	๒๙.๘๘	๓๒.๗๖	๒๘.๓๔	๓๓.๙๖
๖	พนมดงรัก	๓๗๙	๔๖.๔๖	๒๘.๔๑	๓๐.๗๓	๒๙.๐๑	๓๓.๖๕
๗	เมืองกันท์	๖๖๖	๔๖.๕๗	๒๗.๓๓	๓๑.๔๑	๒๖.๖๕	๓๒.๙๙
๘	มออีแดง	๓๑๖	๔๓.๗๔	๒๙.๐๒	๓๒.๐๕	๒๖.๓๗	๓๒.๘๐
๙	เบญจลักษณ์	๒๕๙	๔๓.๘๒	๒๘.๕๓	๓๐.๘๘	๒๖.๑๗	๓๒.๓๕
๑๐	บึงระนาม	๒๒๕	๔๓.๒๔	๒๕.๘๓	๓๐.๙๑	๒๖.๑๑	๓๑.๕๒

๓.๒.๒ โรงเรียนที่มีค่าเฉลี่ยรวม O-NET ป.๖ ปีการศึกษา ๒๕๖๒ เพิ่มขึ้นเมื่อเปรียบเทียบกับ  
ปีการศึกษา ๒๕๖๑  
(๑๐ อันดับแรก)

ที่	ชื่อโรงเรียน	จำนวน ผู้เข้าสอบ	คะแนนเฉลี่ย										เปรียบเทียบ ๒๕๖๑ ๒๕๖๒
			วิชาภาษาไทย		วิชาคณิตศาสตร์		วิชาวิทยาศาสตร์		วิชาภาษาอังกฤษ		รวม		
			๒๕๖๑	๒๕๖๒	๒๕๖๑	๒๕๖๒	๒๕๖๑	๒๕๖๒	๒๕๖๑	๒๕๖๒	๒๕๖๑	๒๕๖๒	
๑	บ้านตายุ (อส.พป.๓๒)	๓	๔๓.๓๘	๕๕.๑๗	๒๗.๕๐	๕๑.๖๗	๒๖.๕๐	๓๒.๐๘	๓๐.๐๐	๔๘.๓๓	๓๑.๘๔	๔๖.๘๑	๑๔.๙๗
๒	บ้านภูดินพัฒนา	๙	๔๗.๔๗	๕๑.๑๑	๒๓.๘๙	๓๓.๓๓	๓๒.๗๒	๓๙.๑๑	๓๐.๒๘	๓๕.๘๓	๓๓.๕๙	๓๙.๘๕	๖.๒๖
๓	บ้านไร่เจริญ	๘	๕๙.๕๐	๕๖.๐๙	๑๕.๐๐	๔๒.๕๐	๓๖.๗๕	๓๓.๘๔	๓๗.๕๐	๓๔.๐๖	๓๗.๑๙	๔๑.๖๓	๔.๔๔
๔	บ้านเสาชงชัย	๔	๔๐.๙๑	๕๑.๑๓	๒๒.๗๓	๔๑.๒๕	๓๑.๕๙	๒๗.๘๑	๓๐.๐๐	๑๙.๓๘	๓๑.๓๑	๓๔.๘๘	๓.๕๘
๕	บ้านทุ่งกอกหนองเกาะ	๓	๔๒.๘๖	๔๕.๕๐	๒๕.๕๖	๓๐.๐๐	๒๙.๖๑	๓๓.๖๗	๒๕.๕๖	๒๖.๖๗	๓๐.๙๐	๓๓.๙๖	๓.๐๖
๖	บ้านน้ำเย็น (กองทัพกอบกู้ปลื้ม)	๒	๔๘.๑๓	๕๑.๑๓	๒๓.๗๕	๓๐.๐๐	๓๒.๓๘	๒๘.๕๐	๒๙.๓๘	๓๕.๐๐	๓๓.๔๑	๓๖.๑๖	๒.๗๕
๗	บ้านแก	๑๓	๔๒.๕๖	๔๙.๘๕	๒๓.๗๕	๒๙.๒๓	๓๓.๓๓	๓๓.๘๓	๒๗.๐๘	๒๔.๒๓	๓๑.๖๘	๓๔.๒๘	๒.๖๐
๘	บ้านบกห้วยโนน	๔	๓๙.๔๒	๔๐.๔๔	๑๙.๑๗	๒๕.๐๐	๒๘.๑๗	๓๕.๔๔	๒๙.๕๘	๒๓.๗๕	๒๙.๐๘	๓๑.๑๖	๒.๐๗
๙	บ้านตระกาจ	๑๐	๔๑.๓๓	๔๔.๒๘	๒๕.๘๓	๓๐.๕๐	๓๔.๓๓	๒๗.๘๐	๒๔.๕๘	๓๑.๐๐	๓๑.๕๒	๓๓.๓๙	๑.๘๗
๑๐	บ้านชำโพธิ์-ตาเกษ (ประจวบสงเคราะห์)	๔	๔๙.๖๙	๕๑.๑๓	๒๖.๑๑	๒๕.๐๐	๓๕.๖๗	๓๔.๘๘	๒๔.๗๒	๓๒.๕๐	๓๔.๐๕	๓๕.๘๘	๑.๘๓

๓.๓ เรื่องผลการทดสอบทางการศึกษาระดับชาตินี้ขึ้นพื้นฐาน O-NET ปีการศึกษา ๒๕๖๒  
ชั้นมัธยมศึกษาปีที่ ๓

ผลรวมคะแนนเฉลี่ยเปรียบเทียบปีการศึกษา ๒๕๖๑

- วิชาภาษาไทยเพิ่มขึ้นร้อยละ ๒.๔๐
- วิชาภาษาอังกฤษเพิ่มขึ้นร้อยละ ๒.๒๑
- วิชาคณิตศาสตร์ลดลงร้อยละ ๒.๙๕
- วิชาวิทยาศาสตร์ลดลงร้อยละ ๔.๔๙
- รวมเฉลี่ยทั้ง ๔ วิชาลดลง .๗๑
- คะแนนเฉลี่ยเปรียบเทียบต่ำกว่าระดับจังหวัด ระดับสังกัด และระดับประเทศ

ผลการทดสอบทางการศึกษาระดับชาติด้านพื้นฐาน O-NET ปีการศึกษา 2562  
 ชั้นมัธยมศึกษาปีที่ 3 สำนักงานเขตพื้นที่การศึกษาประถมศึกษาศรีสะเกษ เขต 4

รายวิชา	คะแนนเฉลี่ยปีการศึกษา				
	2560	2561	ผลต่าง 2560-2561	2562	ผลต่าง 2561-2562
ภาษาไทย	43.98	47.92	+3.94	50.32	+2.40
คณิตศาสตร์	20.84	24.05	+3.21	21.10	-2.95
วิทยาศาสตร์	29.63	32.92	+3.29	28.43	-4.49

กราฟแสดงผลการทดสอบทางการศึกษาระดับชาติด้านพื้นฐาน O-NET ปีการศึกษา 2562  
 ชั้นมัธยมศึกษาปีที่ 3 สำนักงานเขตพื้นที่การศึกษาประถมศึกษาศรีสะเกษ เขต 4

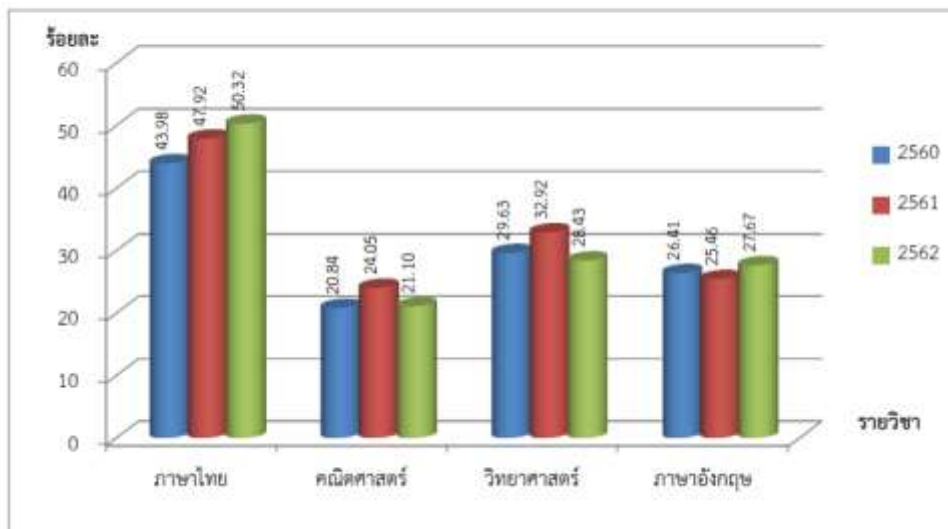

เปรียบเทียบผลการทดสอบทางการศึกษาระดับชาติด้านพื้นฐาน O-NET ปีการศึกษา 2562  
 ชั้นมัธยมศึกษาปีที่ 3 จำแนกตามระดับเขตพื้นที่ ระดับจังหวัด และระดับประเทศ

รายวิชา	คะแนนเฉลี่ยระดับ				ผลต่าง		
	สพป. ศก.4	จังหวัด (ศรีสะเกษ)	สังกัด (สพฐ.)	ประเทศ	ระดับ จังหวัด	ระดับ สังกัด	ระดับประเทศ
ภาษาไทย	50.32	55.32	55.91	55.14	-5.00	-5.59	-4.82
คณิตศาสตร์	21.10	24.54	26.98	26.73	-3.44	-5.88	-5.63
วิทยาศาสตร์	28.43	29.67	30.22	30.07	-1.24	-1.79	-1.64
ภาษาอังกฤษ	27.67	30.84	32.98	33.25	-3.17	-5.31	-5.58
รวมเฉลี่ย	31.88	35.09	36.52	36.30	-3.21	-4.64	-4.42

กราฟแสดงการเปรียบเทียบผลการทดสอบทางการศึกษาระดับชาตินิยมขั้นพื้นฐาน O-NET ปีการศึกษา 2562  
ชั้นมัธยมศึกษาปีที่ 3 จำแนกตามระดับเขตพื้นที่ ระดับจังหวัด และระดับประเทศ

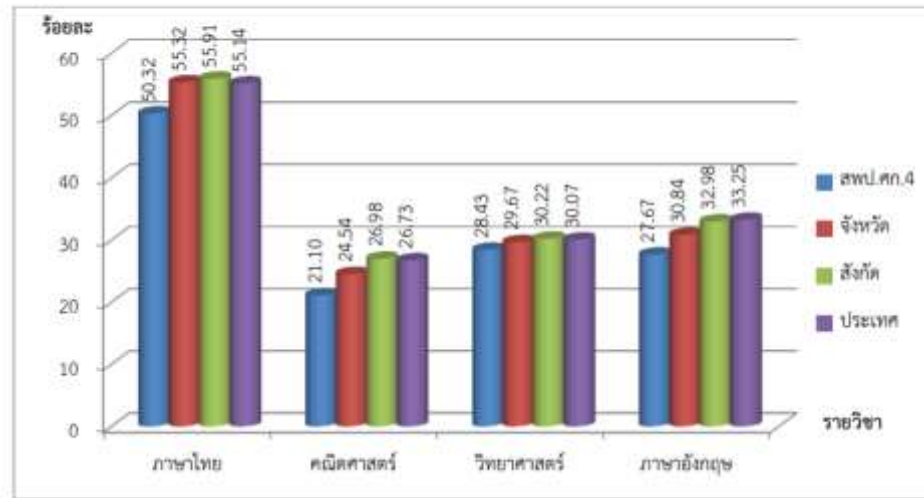

๓.๓.๑ รายงานผลการทดสอบทางการศึกษาระดับชาตินิยมขั้นพื้นฐาน (O-NET) ชั้นมัธยมศึกษาปีที่ ๓  
ปีการศึกษา ๒๕๖๒ ระดับกลุ่มโรงเรียน

ที่	กลุ่มโรงเรียน	จำนวน ผู้เข้าสอบ	คะแนนเฉลี่ย				รวมเฉลี่ย
			ภาษาไทย	คณิตศาสตร์	วิทยาศาสตร์	ภาษาอังกฤษ	
๑	พนมดงรัก	๑๖๕	๕๕.๑๐	๒๑.๕๐	๒๙.๘๗	๒๘.๔๑	๓๓.๗๒
๒	ขุนโพธิ์ภูไทร	๕๘	๕๒.๕๑	๒๓.๕๙	๒๙.๗๙	๒๘.๑๘	๓๓.๕๒
๓	ตำหนักไทร	๕๑	๕๒.๗๘	๒๒.๙๔	๒๙.๙๒	๒๖.๑๓	๓๒.๙๔
๔	ศรีรัตนะ	๑๙๗	๕๒.๐๐	๒๐.๘๒	๒๙.๙๙	๒๗.๕๑	๓๒.๕๘
๕	น้ำตกห้วยจันทน์	๗๘	๕๑.๙๒	๒๑.๙๐	๒๘.๖๗	๒๗.๖๔	๓๒.๕๓
๖	ภูกระจาน	๑๐๘	๔๙.๖๒	๒๑.๒๑	๒๗.๘๕	๒๘.๐๘	๓๑.๖๙
๗	เมืองกันท์	๑๐๘	๔๙.๐๑	๒๑.๑๒	๒๘.๕๑	๒๗.๖๒	๓๑.๕๖
๘	มออีแดง	๑๐๘	๔๘.๙๔	๒๐.๔๘	๒๗.๙๕	๒๘.๖๘	๓๑.๕๑
๙	บึงระนาม	๕๙	๔๖.๑๙	๑๙.๔๖	๒๕.๘๗	๒๕.๖๘	๒๙.๓๐
๑๐	เบญจลักษณ์	๖๓	๔๖.๖๑	๑๘.๙๑	๒๘.๖๙	๒๗.๕๖	๒๗.๐๖

๓.๓.๒ โรงเรียนที่มีค่าเฉลี่ยรวม O-NET ม.๓ ปีการศึกษา ๒๕๖๒ เพิ่มขึ้นเมื่อเปรียบเทียบกับ  
ปีการศึกษา ๒๕๖๑  
(๑๐ อันดับแรก)

ที่	ชื่อโรงเรียน	จำนวน ผู้เข้า สอบ	คะแนนเฉลี่ย										เปรียบ เทียบ 2561 2562
			วิชาภาษาไทย		วิชาคณิตศาสตร์		วิชาวิทยาศาสตร์		วิชาภาษาอังกฤษ		รวม		
			2561	2562	2561	2562	2561	2562	2561	2562	2561	2562	
๑	ชนะใช้กิจการ	๓	๔๗.๒๙	๗๓.๓๓	๒๑.๗๑	๒๖.๖๗	๓๖.๘๖	๓๙.๕๐	๒๓.๔๓	๓๗.๓๓	๓๒.๓๒	๔๔.๒๑	๑๑.๘๙
๒	บ้านหนองยาว	๒	๓๐.๘๒	๔๐.๕๐	๑๘.๙๑	๑๘.๐๐	๒๔.๗๓	๓๐.๐๐	๒๒.๓๖	๒๙.๐๐	๒๔.๒๐	๒๙.๓๘	๕.๑๗
๓	บ้านคำสะอาด	๕	๔๐.๘๐	๕๓.๒๐	๒๓.๒๐	๑๘.๔๐	๓๒.๔๐	๓๑.๓๐	๒๐.๘๐	๓๑.๒๐	๒๙.๓๐	๓๓.๕๓	๔.๒๓
๔	บ้านเตียง (พลศึกษา)	๑๗	๔๑.๐๔	๕๑.๒๙	๒๑.๕๐	๒๓.๒๙	๒๘.๙๒	๒๙.๘๘	๒๕.๗๕	๒๙.๑๘	๒๙.๓๐	๓๓.๔๑	๔.๑๑
๕	บ้านเสารงชัย	๗	๓๕.๐๐	๕๐.๑๔	๒๐.๖๗	๒๑.๑๔	๒๗.๐๐	๒๕.๕๗	๒๖.๐๐	๒๗.๗๑	๒๗.๑๗	๓๑.๑๔	๓.๙๘
๖	บ้านข้าแจ่มแจ้ง	๙	๓๘.๐๖	๕๓.๐๐	๒๕.๖๕	๒๓.๕๖	๒๙.๐๖	๓๑.๙๔	๒๘.๔๗	๒๖.๐๐	๓๐.๓๑	๓๓.๖๒	๓.๓๒
๗	บ้านโนนสำราญ	๗	๕๐.๑๗	๖๐.๔๓	๒๓.๓๓	๒๓.๔๓	๓๑.๖๗	๒๘.๗๑	๒๔.๘๓	๒๘.๘๖	๓๒.๕๐	๓๕.๓๖	๒.๘๖
๘	โชติพันธุ์วิทยาสามัคคี	๖	๔๕.๗๙	๕๔.๓๓	๒๒.๕๗	๒๒.๖๗	๓๔.๔๓	๓๐.๘๖	๒๓.๘๖	๒๘.๒๙	๓๑.๖๖	๓๔.๐๔	๒.๓๘
๙	บ้านโพธิ์กระสังข์	๒๓	๔๖.๑๗	๕๔.๐๐	๒๒.๒๒	๒๒.๖๑	๓๐.๖๗	๒๘.๙๖	๒๓.๕๖	๒๖.๒๖	๓๐.๖๕	๓๒.๙๖	๒.๓๐
๑๐	บ้านสังเม็ก	๑๙	๓๖.๑๓	๓๙.๔๒	๑๙.๐๐	๒๑.๘๙	๒๗.๗๕	๒๕.๔๗	๒๒.๒๕	๒๗.๒๖	๒๖.๒๘	๒๘.๕๑	๒.๒๓

๓.๔ เรื่องรายงานผลการประเมินความสามารถด้านการอ่านของผู้เรียน (Reading Test : RT)

ชั้นประถมศึกษาปีที่ ๑ ปีการศึกษา ๒๕๖๒

สำนักงานเขตพื้นที่การศึกษาประถมศึกษาศรีสะเกษ เขต ๔ ได้ดำเนินการทดสอบความสามารถด้านการอ่านของผู้เรียนชั้นประถมศึกษาปีที่ ๑ ปีการศึกษา ๒๕๖๒ ในวันที่ ๑๒ กุมภาพันธ์ ๒๕๖๓ ผลการทดสอบความสามารถด้านการอ่านออกของผู้เรียนชั้นประถมศึกษาปีที่ ๑ ปีการศึกษา ๒๕๖๒ ดังนี้

๑. โรงเรียนที่เข้าสอบ จำนวน ๒๐๗ แห่ง นักเรียนเข้าสอบ จำนวน ๔,๐๐๙ คน (ปกติ ๓,๗๘๖ คน , พิเศษ ๒๒๓ คน)

๒. ผลการทดสอบความสามารถด้านการอ่านของผู้เรียน (Reading Test : RT) ชั้นประถมศึกษาปีที่ ๑ ปีการศึกษา ๒๕๖๒



ตารางที่ ๑ ผลการทดสอบความสามารถด้านการอ่านของผู้เรียน (Reading Test : RT) ชั้นประถมศึกษาปีที่ ๑ ปีการศึกษา ๒๕๖๒

ด้าน	สพป.ศก.๔	ระดับคุณภาพ	ประเทศ	เปรียบเทียบ
การอ่านออกเสียง	๖๖.๗๓	ดี	๖๘.๗๕	-๒.๐๒
การอ่านรู้เรื่อง	๗๑.๔๐	ดี	๗๒.๘๑	-๑.๔๑
รวม ๒ ด้าน	๖๙.๐๖	ดี	๗๐.๖๖	-๑.๖๐

จากตารางที่ ๑ พบว่า ผลการทดสอบความสามารถด้านการอ่านของผู้เรียน (Reading Test : RT) ชั้นประถมศึกษาปีที่ ๑ ปีการศึกษา ๒๕๖๒ อยู่ในระดับดี และเมื่อเปรียบเทียบกับระดับประเทศยังต่ำกว่าทุกด้าน ตารางที่ ๒ การเปรียบเทียบผลการทดสอบความสามารถด้านการอ่านของผู้เรียน (Reading Test : RT) ชั้นประถมศึกษาปีที่ ๑ ปีการศึกษา ๒๕๖๑ กับ ปีการศึกษา ๒๕๖๒

ด้าน	ปีการศึกษา ๒๕๖๑	ปีการศึกษา ๒๕๖๒	เปรียบเทียบ
การอ่านออกเสียง	๖๔.๕๔	๖๖.๗๓	๒.๑๙
การอ่านรู้เรื่อง	๖๙.๑๙	๗๑.๔๐	๒.๒๑
รวม ๒ ด้าน	๖๖.๘๗	๖๙.๐๖	๒.๑๙

จากตารางที่ ๒ พบว่า ผลการทดสอบความสามารถด้านการอ่านของผู้เรียน (Reading Test : RT) ชั้นประถมศึกษาปีที่ ๑ ปีการศึกษา ๒๕๖๒ เพิ่มขึ้นจากปีการศึกษา ๒๕๖๑



สำนักงานคณะกรรมการการศึกษาขั้นพื้นฐาน กระทรวงศึกษาธิการ  
 รายงานผลการประเมินความสามารถด้านการอ่านของผู้เรียน (Reading Test: RT)  
 ชั้นประถมศึกษาปีที่ 1 ปีการศึกษา 2562  
 ฉบับที่ 1 แบบสรุปรายงานผลการประเมินของเขตพื้นที่ (R-Local01)

ผลการประเมินความสามารถด้านการอ่านของผู้เรียน (Reading Test : RT)								
<b>1. ข้อมูลเบื้องต้น (เขตพื้นที่)</b>								
สำนักงานเขตพื้นที่การศึกษา		จังหวัด		ศึกษาธิการภาค				
สพ.๒๖/พิษณุโลก เขต ๕		จังหวัด พิษณุโลก		ศึกษาธิการภาค ๑๔				
สังกัด : สำนักงานเขตพื้นที่การศึกษาประถมศึกษา (อป.1) ภาค : สถาบันส่งเสริมเพื่อ จำนวนนักเรียนที่เข้าสอบ 4,239 คน/ป.๑/5,901 คน, วิเศษ/21 คน, Walk-in: 18 คน								
สังกัด : สำนักงานคณะกรรมการการศึกษาขั้นพื้นฐาน จำนวนโรงเรียนที่เข้าสอบ 208 แห่ง								
<b>2. คะแนนผลการประเมินการอ่าน</b>								
ด้าน	คะแนนเฉลี่ยร้อยละ	คะแนนเฉลี่ยร้อยละจำแนกตามสังกัด						
		เขตพื้นที่	จังหวัด	ศึกษาธิการภาค	สังกัด	ประเทศ		
การอ่านออกเสียง	คะแนนเฉลี่ยร้อยละ	66.71	68.59	68.72	67.89	68.50		
	S.D.	14.15	13.80	13.61	14.23	14.61		
การอ่านรู้เรื่อง	คะแนนเฉลี่ยร้อยละ	71.00	73.52	73.59	72.51	72.81		
	S.D.	10.00	9.76	10.03	10.35	10.60		
รวม 2 ด้าน	คะแนนเฉลี่ยร้อยละ	69.08	71.06	71.06	70.00	70.68		
	S.D.	22.51	21.27	21.55	22.76	23.46		
<b>3. กราฟเปรียบเทียบคะแนนผลการประเมินการอ่านของเขตพื้นที่ กับ จังหวัด ศึกษาธิการภาค สังกัด และประเทศ</b>								
<b>4. ตารางแสดงจำนวนและร้อยละนักเรียน จำแนกตามระดับคุณภาพ</b>								
ด้าน	จำนวนและร้อยละนักเรียน จำแนกตามระดับคุณภาพ (ยกเว้นเด็กพิเศษ และ Walk-in)							
	ดีมาก		ดี		พอใช้		ปรับปรุง	
	จำนวน	ร้อยละ	จำนวน	ร้อยละ	จำนวน	ร้อยละ	จำนวน	ร้อยละ
การอ่านออกเสียง	1,894	50.06	933	24.66	506	13.37	450	11.89
การอ่านรู้เรื่อง	1,891	49.97	1,351	35.70	436	11.46	318	8.85
รวม 2 ด้าน	1,862	49.22	1,191	31.48	511	13.50	219	5.78



สำนักงานคณะกรรมการการศึกษาขั้นพื้นฐาน กระทรวงศึกษาธิการ  
 รายงานผลการประเมินความสามารถด้านการอ่านของผู้เรียน (Reading Test: RT)  
 ชั้นประถมศึกษาปีที่ 1 ปีการศึกษา 2562

ฉบับที่ 1 แบบสรุปรายงานผลการประเมินของเขตพื้นที่ (R-Local01)

5. คะแนนผลการประเมินการอ่าน รายด้านและประเภทของคำ							
ด้าน	คะแนน ร้อยละ	ระดับคุณภาพ				ร้อยละของ นร. ที่อ่านออก	
		ปรับปรุง	พอใช้	ดี	ดีมาก		
การอ่านออกเสียง	66.74			●			
1. การอ่านคำ	68.08			●			
ประเภทของคำ	คำอ่าน						
1.1 สระเดี่ยวไม่มีตัวสะกด	ถนอม	72.88		●		72.88	
1.2 สระเดี่ยวมีตัวสะกดไม่ตรงมาตรา	โลกา	74.44		●		74.44	
1.3 สระเดี่ยวมีตัวสะกดตรงมาตรา	เมษา	31.75	●			31.75	
1.4 สระเดี่ยวมีสระรูป/หัวสระตรงมาตรา	ต่อ	78.24		●	●	78.24	
1.5 สระเดี่ยวมีสระรูป/หัวสระไม่ตรงมาตรา	วัด	71.87		●		71.87	
1.6 สระเดี่ยวมีสระรูป/หัวสระไม่ตรงมาตรา	รา	65.82		●		65.82	
1.7 สระเกินไม่มีตัวสะกด	ท่า	82.53			●	82.53	
1.8 สระเกินมีรูปวรรณยุกต์	ใจ	91.73			●	91.73	
1.9 สระเกินมีตัวสะกดไม่ตรงมาตรา	บุ	79.80			●	79.80	
1.10 สระประสม/อักษรนำ	สิง	83.35			●	83.35	
1.11 สระประสม/อักษรนำ	น	56.23		●		56.23	
1.12 สระประสมสระรูป/หัวสระตรงมาตรา	วง	54.32		●		54.32	
1.13 สระสระรูป/อักษรนำ	ข	76.08			●	76.08	
1.14 อักษรควบแท้/ไม่มีรูปวรรณยุกต์	คว	80.02			●	80.02	
1.15 อักษรควบแท้/มีสระตรงมาตรา	ก	87.39			●	87.39	
1.16 อักษรควบแท้/มีสระตรงมาตรา	น	64.29		●		64.29	
1.17 อักษรควบไม่มี/มีสระตรงมาตรา	ร	53.81	●			53.81	
1.18 ตัวสะกดตรงมาตรา/มีรูปวรรณยุกต์	ก	79.36			●	79.36	
1.19 ตัวสะกดไม่ตรงมาตรา/ไม่มีรูปวรรณยุกต์	ว	73.35		●		73.35	
1.20 ตัวสะกดไม่ตรงมาตรา/มีรูปวรรณยุกต์	ล	24.43	●			24.43	
2. การอ่านประโยค	69.86			●			
3. การอ่านข้อความ	82.93			●			
การอ่านรู้เรื่อง	71.40			●			
1. การอ่านคำ	81.56				●		
2. การอ่านประโยค	85.32			●			
3. การอ่านคำ	83.24			●			
รวม 2 ด้าน	69.07			●			
6. เกณฑ์การตัดสินระดับคุณภาพในแต่ละด้าน							
ระดับคุณภาพ	ช่วงคะแนนและคะแนนร้อยละในแต่ละระดับคุณภาพ						
	การอ่านออกเสียง		การอ่านรู้เรื่อง		รวม 2 ด้าน		
	คะแนน	ร้อยละ	คะแนน	ร้อยละ	คะแนน	ร้อยละ	
ดีมาก	37.5 - 50	75 - 100	37.5 - 50	75 - 100	75 - 100	75 - 100	
ดี	25 - 37.49	50 - 74.99	25 - 37.49	50 - 74.99	50 - 74.99	50 - 74.99	
พอใช้	12.5 - 24.99	25 - 49.99	12.5 - 24.99	25 - 49.99	25 - 49.99	25 - 49.99	
ปรับปรุง	0 - 12.49	0 - 24.99	0 - 12.49	0 - 24.99	0 - 24.99	0 - 24.99	

๓.๔.๑ รายงานผลการประเมินความสามารถด้านการอ่านของผู้เรียน (Reading Test : RT)  
 ชั้นประถมศึกษาปีที่ ๑ ปีการศึกษา ๒๕๖๒ ระดับกลุ่มโรงเรียน

ลำดับ	ชื่อกลุ่มโรงเรียน	คะแนนผลการประเมินของแต่ละด้าน						เพิ่มขึ้น+ ลดลง-
		การอ่านออกเสียง		การอ่านรู้เรื่อง		รวม ๒ ด้าน		
		๒๕๖๑	๒๕๖๒	๒๕๖๑	๒๕๖๒	๒๕๖๑	๒๕๖๒	
๑	น้ำตกห้วยจันทร์	๗๐.๑๘	๘๐.๗๐	๗๐.๘๘	๗๘.๖๐	๗๐.๕๓	๗๙.๖๕	๙.๑๒
๒	ตำหนักไทร	๖๖.๓๑	๗๔.๙๔	๗๑.๑๓	๗๕.๒๕	๖๘.๗๒	๗๕.๑๐	๖.๓๘
๓	ศรีรัตนะ	๖๗.๘๓	๖๗.๐๓	๗๓.๕๘	๗๕.๓๐	๗๐.๗๑	๗๑.๑๗	๐.๔๖
๔	เบญจลักษณ์	๖๐.๓๐	๖๗.๓๖	๗๑.๐๖	๗๔.๔๔	๖๕.๖๘	๗๐.๙๐	๕.๒๒
๕	ขุนโพธิ์ภูไพร	๗๐.๕๕	๖๙.๔๗	๗๔.๙๗	๗๐.๔๗	๗๒.๗๖	๖๙.๙๗	-๒.๗๙
๖	ภูกระจาน	๖๑.๑๒	๖๗.๘๒	๖๕.๒๙	๖๙.๕๑	๖๓.๒๐	๖๘.๖๖	๕.๔๖
๗	พนมดงรัก	๗๑.๙๓	๖๕.๓๘	๗๓.๒๙	๗๑.๐๖	๗๒.๖๑	๖๘.๒๒	-๔.๓๙
๘	มออีแดง	๖๐.๕๙	๖๙.๔๖	๖๕.๐๖	๖๖.๘๘	๖๒.๘๓	๖๘.๑๗	๕.๓๕
๙	เมืองกันท์	๖๖.๖๕	๖๒.๗๔	๖๙.๔๗	๗๑.๐๔	๖๘.๐๖	๖๖.๘๙	-๑.๑๗
๑๐	บึงระนาม	๕๘.๒๗	๖๐.๙๔	๖๒.๔๔	๖๕.๘๓	๖๐.๓๖	๖๓.๓๙	๓.๐๓

๓.๕ เรื่องสรุปผลการประเมินผลการอ่านและเขียนคำพื้นฐานชั้นประถมศึกษาปีที่ ๑ ภาคเรียนที่ ๒/๒๕๖๒

กลุ่มโรงเรียน	จำนวนนักเรียน	ผลการประเมิน (คน)			
		ดีมาก	ดี	พอใช้	ปรับปรุง
๑. เมืองกันท์	๖๙๖	๔๓๖	๑๓๖	๕๗	๖๗
๒. มออีแดง	๓๙๔	๒๔๖	๗๐	๓๓	๔๕
๓. พนมดงรัก	๔๖๖	๒๗๖	๑๐๙	๓๘	๔๓
๔. บึงระนาม	๒๗๒	๑๘๘	๔๔	๒๖	๑๔
๕. ภูกระจาน	๓๖๑	๒๒๘	๕๙	๓๐	๔๔
๖. ตำหนักไทร	๔๒๓	๒๗๐	๗๐	๔๕	๓๘
๗. ขุนโพธิ์ภูไพร	๓๑๘	๒๕๙	๒๔	๑๔	๒๑
๘. น้ำตกห้วยจันทร์	๓๘๓	๒๖๙	๖๐	๑๙	๓๕
๙. ศรีรัตนะ	๕๔๔	๓๗๑	๖๕	๔๕	๖๓
๑๐.เบญจลักษณ์	๓๑๓	๒๐๕	๕๗	๒๘	๒๓
<b>รวม(๒๔๗ ห้องเรียน)</b>	<b>๔๑๗๐</b>	<b>๒๗๔๘</b>	<b>๖๙๔</b>	<b>๓๓๕</b>	<b>๓๙๓</b>
<b>ร้อยละ</b>	<b>-</b>	<b>๖๕.๙๐</b>	<b>๑๖.๖๔</b>	<b>๘.๐๓</b>	<b>๙.๔๓</b>

จากตาราง ผลการทดสอบการอ่านและเขียนคำพื้นฐานชั้นประถมศึกษาปีที่ ๑ ภาคเรียนที่ ๒/๒๕๖๒ ดังนี้

- นักเรียนระดับชั้นประถมศึกษาปีที่ ๑ ทั้งหมด ๔๑๗๐ คน
- ผลการสอบ ดีมาก ๒๗๔๘ คน คิดเป็น ร้อยละ ๖๕.๙๐
- ผลการสอบ ดี ๖๙๔ คน คิดเป็น ร้อยละ ๑๖.๖๔
- ผลการสอบ พอใช้ ๓๓๕ คน คิดเป็น ร้อยละ ๘.๐๓
- ผลการสอบ ปรับปรุง ๓๔๓ คน คิดเป็น ร้อยละ ๘.๔๓

มีห้องเรียน ป.๑ ทั้งหมด ๒๔๗ ห้องเรียน อ่านและเขียนคำพื้นฐานได้ ๑๐๐% จำนวน ๕๗ ห้องเรียน

**หมายเหตุ** นักเรียนที่ผ่านเกณฑ์ในระดับ ดีมาก และดี = อ่านออกและเขียนได้  
นักเรียนที่ผ่านเกณฑ์ในระดับ พอใช้ ปรับปรุง = อ่านไม่ออกและเขียนไม่ได้

๓.๖ เรื่องผลการประกวดคัดลายมือนักเรียนชั้นประถมศึกษาปีที่ ๑ ปีการศึกษา ๒๕๖๒



ประกาศสำนักงานเขตพื้นที่การศึกษาประถมศึกษาศรีสะเกษ เขต ๔  
เรื่อง ผลการประกวดคัดลายมือนักเรียนชั้นประถมศึกษาปีที่ ๑ ปีการศึกษา ๒๕๖๒

ตามที่ สำนักงานเขตพื้นที่การศึกษาประถมศึกษาศรีสะเกษ เขต ๔ ได้ดำเนินการประกวดคัดลายมือนักเรียนชั้นประถมศึกษาปีที่ ๑ ตามโครงการพัฒนาการเรียนการสอนภาษาไทยให้นักเรียนชั้นประถมศึกษาปีที่ ๑ อ่านได้ภายในภาคเรียนที่ ๑ ปีการศึกษา ๒๕๖๒ กิจกรรมการเขียนและคัดลายมือนักเรียนชั้นประถมศึกษาปีที่ ๑ อ่านออกเขียนได้ ลายมือสวยคำพื้นฐาน ภาคเรียนที่ ๒ ปีการศึกษา ๒๕๖๒ โดยได้ดำเนินการประกวดคัดลายมือนักเรียนชั้นประถมศึกษาปีที่ ๑ ระดับเขตพื้นที่การศึกษา เมื่อวันที่ ๑๓ มีนาคม ๒๕๖๓ นั้น

สำนักงานเขตพื้นที่การศึกษาประถมศึกษาศรีสะเกษ เขต ๔ จึงประกาศผลการประกวดคัดลายมือนักเรียนชั้นประถมศึกษาปีที่ ๑ ดังนี้

ลำดับ	ชื่อ - สกุล	โรงเรียน	รางวัลที่ได้รับ
๑	เด็กหญิงรุจิรา จันทร์โสม	บ้านหนองบัวใหญ่	ชนะเลิศ
๒	เด็กหญิงรัตติยา สุวรรณคำ	บ้านหนองบัวใหญ่	รองชนะเลิศ
๓	เด็กหญิงปานรดา หาญรุ่งโรจน์	อนุบาลตำบองราชาอนุสรณ์	รองชนะเลิศ
๔	เด็กหญิงปวงญาภา ชนะมี	อนุบาลตำบองราชาอนุสรณ์	รองชนะเลิศ
๕	เด็กชายอัครเดช เจริญศรี	บ้านจอยก้อ	รองชนะเลิศ
๖	เด็กหญิงรุ่งฤทัย ชัยสิทธิ์	บ้านกระหวิน (ศรีวิถนะ)	รองชนะเลิศ
๗	เด็กหญิงปรารธนา สีนตง	บ้านกระหวิน (ศรีวิถนะ)	ชมเชย
๘	เด็กหญิงโคกิตตานันท์ วรรณฐ	อนุบาลตำบองราชาอนุสรณ์	ชมเชย
๙	เด็กหญิงนันทนา มิ่งขวัญ	เขตพื้นที่วิทยาสามัคคี	ชมเชย
๑๐	เด็กหญิงณิรัตน์ จามะรีย์	บ้านกระแซงใหญ่	ชมเชย
๑๑	เด็กหญิงเสริมศิริภา เหมือนมาตย์	บ้านก้นตม (คุรุราษฎร์สามัคคี)	ชมเชย
๑๒	เด็กหญิงณัฐภัตสร จันเป็เรียง	บ้านเดือ	ชมเชย
๑๓	เด็กหญิงศุขณิยา ทองอินทร์	หมู่บ้านทับทิมสยาม ๐๗	ชมเชย
๑๔	เด็กหญิงวิญญา นามืองรักษ์	บ้านศิवालย์	ชมเชย
๑๕	เด็กหญิงพิมพ์วิภา อินทร์บุรีรักษ์	บ้านศรีอุดมชำตาธรรมย์	ชมเชย
๑๖	เด็กหญิงจิราภา เข้มพันธ์	บ้านศรีอุดมชำตาธรรมย์	ชมเชย
๑๗	เด็กชายประเสริฐ ทองประยงค์	บ้านกระเจา	ชมเชย
๑๘	เด็กหญิงปณยาพร เพ็ชรรัตน์	บ้านชำ	ชมเชย
๑๙	เด็กชายอนนพวัฒน์ สุวรรณ	บ้านชำ	ชมเชย
๒๐	เด็กหญิงปิยดา รักษา	บ้านคานวน	ชมเชย
๒๑	เด็กหญิงชัญญาบุษ กนกขุนทด	บ้านพยอม	ชมเชย
๒๒	เด็กหญิงณัฐนันท์ บุตรเส	บ้านอาราง	ชมเชย

ลำดับ	ชื่อ - สกุล	โรงเรียน	รางวัลที่ได้รับ
๒๓	เด็กชายเอกรินทร์ ทับชม	อนุบาลขุนหาญ (สี)	ชมเชย
๒๔	เด็กชายเกียรติชนพัฒน์ สิ้นศิริ	อนุบาลขุนหาญ (สี)	ชมเชย
๒๕	เด็กหญิงกวิตตา บุญเพ็รื่อง	บ้านหนองบัว	ชมเชย
๒๖	เด็กหญิงกิ่งฟ้า แนวบุตร	บ้านภูเงิน (อินทรสขศรีราษฎร์สามัคคี)	ชมเชย
๒๗	เด็กหญิงอาริยา หนันัน	บ้านโพธิ์กระมัล	ชมเชย

ประกาศ ณ วันที่ ๒๓ มีนาคม พ.ศ. ๒๕๖๓

(นางสาวพิระพรรณ ทองศูนย์)

รองผู้อำนวยการสำนักงานเขตพื้นที่การศึกษา ปฏิบัติราชการแทน  
ผู้อำนวยการสำนักงานเขตพื้นที่การศึกษาประถมศึกษาศรีสะเกษ เขต ๔

๓.๗ เรื่อง ในระหว่างเดือนกุมภาพันธ์ - เดือนมีนาคม ของทุกปีการศึกษา โรงเรียนจะมีการสอบ  
วัดผลเพื่อเลื่อนชั้นเรียน แต่เนื่องด้วยมีเหตุพิเศษจากโรคอุบัติใหม่ โรคติดเชื้อไวรัสโคโรนา ๒๐๑๙  
(COVID 19) จึงทำให้กระทบต่อการจัดการเรียนการสอน กระทรวงศึกษาธิการจึงได้ออกประกาศให้หยุด  
กรณีพิเศษ ประกาศ ณ วันที่ ๑๗ มีนาคม ๒๕๖๓ ซึ่งอยู่ในช่วงที่โรงเรียนต้องทำเอกสารหลักฐานการจบ ทำให้  
ทาง สพฐ. ต้องทำหนังสือชี้แจงในเรื่องของการออกเอกสารหลักฐานการศึกษา ด่วนที่สุด ลงวันที่ ๒๐ มีนาคม  
๒๕๖๓ เรื่อง ชักซ้อมความเข้าใจการออกเอกสารทางการศึกษา ปีการศึกษา ๒๕๖๒ สำนักงานเขตพื้นที่ที่มีแนว  
ทางการปฏิบัติ โดยได้มีหนังสือสั่งการแจ้งโรงเรียนในสังกัด ตามหนังสือ ที่ ศธ ๐๔๑๔๑/๑๓๓๙ ลงวันที่ ๒๓  
มีนาคม ๒๕๖๓ เพื่อเป็นแนวทางให้กับโรงเรียนได้รับทราบและถือปฏิบัติแล้ว

ที่ประชุม รับทราบ

ระเบียบวาระที่ ๔ เรื่องเสนอเพื่อพิจารณา -ไม่มี-

มติที่ประชุม -ไม่มี-

ระเบียบวาระที่ ๕ เรื่องอื่น -ไม่มี-

ที่ประชุม รับทราบ

เลิกประชุม เวลา ๑๒.๐๐ น.

(ลงชื่อ)



(นายสุวัฒนา จารวงศ์)

เจ้าพนักงานธุรการ ปฏิบัติงาน

ผู้จัดรายงานการประชุม

(ลงชื่อ)



(นายพลกฤต บุตรอุดม)

ผู้อำนวยการกลุ่มอำนาจการ

ผู้ตรวจรายงานการประชุม